新京日日新聞
朝刊
【本紙朝夕刊十二頁】
定價　一部五錢　一ヶ月壹圓五拾錢
廣告料金　普通一行壹圓五拾錢　特別一行貳圓五拾錢
發行所　新京永樂町四ノ一　新京日日新聞社
電話　編輯局專用(3)三二〇〇　營業局專用(3)三二〇五
發行人　十河榮忠
編輯人　松本勇
印刷人　水越內之介

優等清酒　福鶴　新京店川精釀

英遂に對獨宣戰布告！

チ首相ラヂオを通じ 突如、全英國民に聲明
倫敦、忽ち戰時狀態に入る

【ロンドン三日發國通至急報】チエンバレン首相は三日午前英國政府の對獨最後通牒に對するドイツ政府よりの回答を接受するや直ちにドイツに對し宣戰を布告する旨聲明した

【ロンドン三日發國通】チエンバレン英首相は三日午前ラヂオを通じて對獨宣戰を行ふ旨左の如く全英帝國に向つて放送した

英帝國はポーランドがナチス獨逸によつて侵略された場合にはポーランド援助を行ふとの誓約を斷乎遂行するものである、されば英國は今やドイツとの間に戰爭狀態に入つた、余が今まで平和維持のために盡したあらゆる努力は今や水泡に歸した、余が如何にこれを遺憾とするかは察して戴きたい【寫眞はチエンバレン英首相】

【ロンドン三日發國通】チエンバレン首相の對獨宣戰布告聲明は三日午前十一時十五分（滿洲時間午後七時十五分）ラヂオを通じて突然全英國民に聲明せられた、即ち英國の對獨最後通牒期限たる三日午前十一時には何の發表もなく過ぎたが突如十一時十五分に至りチエンバレン首相はラヂオを通じて全英國に英國はドイツと戰爭狀態に入つた旨宣言した、この聲明一度電波を傳つて全國に傳るやロンドンは忽ち戰時狀態に入り全市に亘つて空襲警戒警報が鳴り響き瞬時にして水も洩らさぬ嚴重な警戒網が布かれた

佛も對波援助決定宣言

【パリ二日發國通】フランス政府は二日午後臨時議會に引續き七時半からダラディエ首相司會のもとに緊急閣議を開き獨波戰端開始によつて極度に重大化した歐洲情勢を俎上に愼重協議を遂げた、一方ダラディエ首相は二日前後二回に亘つてガムラズ國軍總監、ボンネ外相とも重要協議を行ひ更にボンネ外相は二日午後フイップス英大使、ルカシエヴイツツ・ポーランド大使の來訪を求め重要會談を遂げた▼【パリ二日發國通】ダラディエ首相は二日下院でルブラン大統領のポーランド援助決定を宣言せるメッセージを朗讀全議員は熱烈なる拍手をもつてこれに答へた、メッセージ要旨左の如し

今や中歐において戰爭が勃發し英佛の戰爭回避の努力は遂に空しいものとなつた、今にして獨波兩國民が世界の良心の聲に耳を傾け得ないならば紛爭は繼續の外ないであらう、フランスはその盟邦を援助するに決定した、諸君一致團結して難局にあたらう【寫眞はダラディエ首相】

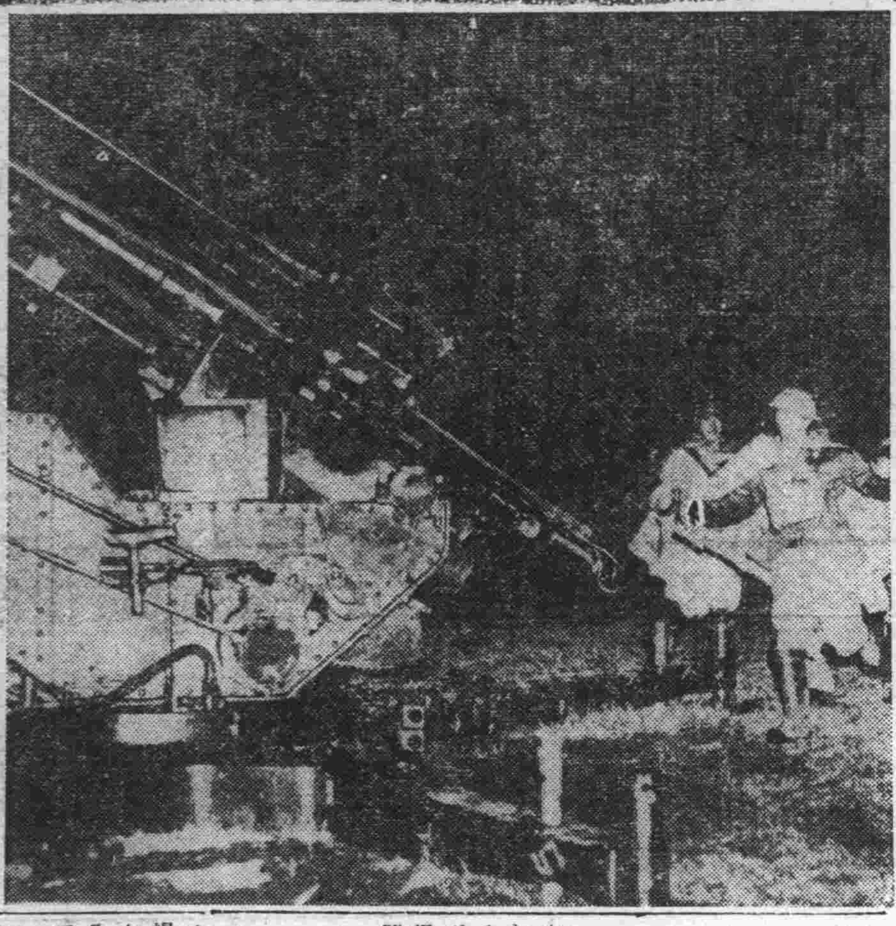

宣戰布告！英必死の防空

獨波兩軍一大會戰
獨軍ワルソー八十粁近迫

【ベルリン三日發國通】二日夜ベルリンに達した情報によればドイツ軍はワルソー北方八十キロの地點まで進出し、ヴイスツラ河の支流レブ河附近においてポーランド軍との間に一大會戰を展開しつゝありと傳へられる

【ベルリン二日發國通】ドイツ國軍最高司令部は二日ドイツ軍の戰果につき左の如く發表した

△陸軍

一、上部シレジア方面軍は國境線オツペルンを距る東南方六十八哩のプレス市を占領、更にクラカウの西南方四十三哩のビアラ市に肉薄中で、プレス市北方一帶の戰車隊は既にこれを突破した

一、上部シレジア軍に呼應するボスナニア方面進擊部隊も目下ポーランド領二、三十哩まで一齊に進出、ワルテ河に向つて猛進中

一、一方機械化部隊は快足をかつてワルテ河畔のチエンストコウの北部より國境線四十哩のラドムスコ市に向け猛進、また一隊はウイールン市を占領した

一、北ボスナニア部隊はケンペン市よりワルテ河畔のシエラズ市攻略に前進中

一、ポメラニア方面軍はブラーエ河を渡河し更にヴイスツラ河に猛進中だが、一部隊はグラウデンツの西南に進出、東プロシアよりの支軍と相會し迴廊を南北に切斷し、迴廊北方のポーランド軍隊とポーランド主力との連絡を遮斷した

一、東プロシアからの攻擊は南方に向け迅速裡に敢行され、國境線より二十哩のプルザスニーズ市に向け前進

ワルソーを連爆

【ワルソー二日發國通】ワルソーは二日早朝ドイツ空軍の爆擊を受けたが、ついで午前七時五十五分及び九時五十五分の兩度にわたり第二次、第三次の空襲を受け、防空サイレンの音は全市に響き渡つた右兩度の空襲において市中は全く爆擊を蒙らず、はるか郊外方面に於て僅かに爆彈炸裂の響を聞いたのみであつた

【ワルソー二日發國通】ワルソー市は二日、前後六回に亘つてドイツ機の空襲を受けたが、その都度彼我の間に壯烈な空中戰鬪が行はれた、日沒と共に全市は死の闇に鎖され市民はラヂオの擴聲器を圍んで熱心に英佛側のポーランド支援に耳を傾け熱烈な拍手を送つてゐた、一方ワルソー在住の外國人は一日午後七時から外務省に殺到しガスマスクの配給を受けてゐる、又ドイツ大使館では引揚の準備に忙殺されてゐる等不氣味な緊張が續いてゐる、尚ラヂオは昨一日のドイツ機空襲に依る被害は負傷者十名、死者二十一名であつたと放送した

獨機擊墜卅二
捕虜五百を出す

【ワルソー二日發國通】政府發表によれば最近の戰鬪を通じて確實に擊墜されたドイツ機は三十三機に及び擱坐せしめられたドイツ軍戰車十六臺捕虜五百名といはれる、なほ國境方面の戰鬪は二日朝まで激烈に繼續されてゐる

【ワルソー二日發國通】ポーランド半官パット通信社は二日ドイツ軍のポーランド各地における爆擊狀況をつぎの如く發表した

一、ドイツ爆擊機はイオニツツ市に十二個の爆彈を投下した

一、二日午前六時より七時の間においてブロック市はドイツ機の爆擊を受け四名死亡、六名負傷せり

一、午前九時四十分ドイツ機三機はワルカ上空に飛來、爆彈五個を投下一名死亡、三名負傷せり

波首相、臨時閣議で徹底的抗戰を宣言
最高指揮官にスミグリ元帥任命

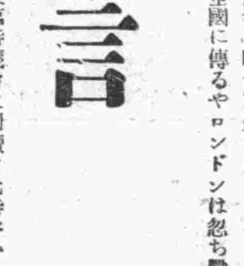

【ワルソー二日發國通】ポーランド政府は未曾有の重大時局に當面して二日緊急議會を開催、劈頭スクラドコフスキー首相は「斷乎ドイツの侵略を反擊せよ」との政府の宣言文を朗讀した、その要旨次の通り

ポーランドは今や重大危局に當面するに至つた、戰爭を挑發したのは斷じてわが方ではない、我等は侵略を受けたのである、しかし事こゝに至つては我々は斷乎抗戰を辭するものではないポーランド國民は國家危急存亡の時に當つてよく冷靜を持し沈着事に當つてゐる我々はスミグリ總司令指揮の下に一致團結最後の勝利を確保するであらう

なほ上下兩院は二日平時より議員數を減少する議會改組案を可決し、各黨々首は政府への忠誠と祖國防衛の決意を闡明した

【ワルソー一日發國通】シチツキー波蘭大統領は一日午後ポーランド軍教育總監スミグリ元帥をポーランド軍最高指揮官に任命、更に憲法の規定に從ひ萬一大統領の缺位を見る場合スミグリ元帥を後繼者となすべき旨決定せる大統領令に署名した【寫眞はスクラドコフスキー首相（上）とスミグリ元帥】

駐支波公使歸國

【上海二日發國通】駐支ポーランド公使ウエイデンタール氏は本國政府の歸國命令に接し三日上海出帆の汽船で急遽風雲急を告げる本國に歸還することゝなつた

今後の事態靜觀
臨時閣議對應策決定

【東京國通】緊迫せる歐洲情勢に關する對歐策を協議すべき三日の緊急臨時閣議は午後二時十分より首相官邸に開催、阿部兼攝外相以下全閣僚出席、阿部首相より混亂の極にある歐洲情勢に關し總括的報告をなし、これに續いて澤田外務次官より出先官憲より到達せる公電に基き報告を行ひ新たなる構想の下に確立さるべきわが對歐策の基礎資料として

一、平沼內閣當時の對歐策審議の經過、一、日英會談の事實上決裂に至つた顚末一、日米通商條約廢棄の經緯、一、北樺太石油、石炭問題をめぐる對ソ紛爭の經過ならびにその後の英米獨ソ聯等各國の對日態度および動向につき一時間餘に亘つて詳細に說明、これに對し各閣僚より質疑勞々意見を開陳、刻々變化しつゝある情勢のあらゆる場合を想定してこれに對應する必要なる措置を講ずると共に當分今後の事態の推移を靜觀することに決定同四時五十分散會した

英帝總動員令に御署名

【ロンドン一日發國通】英國樞密院は一日ジョージ六世陛下御臨席の下に顧問官會議を開催、陸海空軍に亘る總動員を宣布する勅令を審議した結果これを可決、陛下には直ちに同勅令に署名せられた▼

【ロンドン一日發國通】英國皇帝ジョージ六世は既に陸海空三軍の總動員令に署名せられ、英國の宣戰布告は目睫のものと見られ間に迫てつゝあるが、ジョージ六世陛下は時局を懸念せらるゝ餘り遂に一日午後四時廿八分自動車でバツキンガム宮殿を御出門、ダウニング街十番地の首相官邸に自ら出向かれ、チエンバレン首相に謁見を賜り時局に關して種々要談遊ばされた、かゝる事例は英國史始つて以來のことであると云はれるが、チエンバレン首相は皇帝に對し刻々の情勢を報告申上げながらも各方面よりの電話は引きもきらず遂ひに電話より離れ得なかつたといはれる

白鳥大使歸朝令

【東京國通】阿部兼攝外相は豫て病氣のため歸朝を申出でゐた駐伊大使白鳥敏夫氏に對し一日歸朝命令を發した、伊大使の後任については速かに銓衡を行ひ直ちにイタリー政府のアグレマンを求める筈であるが白鳥大使の歸朝は健康上の理由に基くものである

△空軍

一、ドイツ空軍は二日ポーランド各地の軍事施設に對し電光石火的且猛烈なる空襲を敢行、ポーランド軍用機を多數空中戰をもつて擊墜した、又鐵道幹線を破壞し軍事列車を脫線せしめ退却中のポーランド部隊を追擊これに爆擊を加へた、かくてドイツ空軍はポーランド全土に制空權を獲得した

△海軍

ダンチツヒ灣封鎖のドイツ海軍は二日ヘラ半島の要塞及びヘラの海軍基地に砲擊を加へ、又海軍機はグヂニア軍港を爆擊した

獨は伊より ソ聯に期待

【ニューヨーク二日發國通】ニューヨーク・タイムス紙ベルリン特電はドイツの權威ある筋から得た情報としてムツソリーニ首相がイタリーを戰火から救ふため最後の瞬間まで調停の勞を執つてゐることは認めつゝも現在の危局に際してはドイツはイタリーよりも寧ろソ聯に期待してゐると報じてゐる

獨、波兩大使引揚

【ベルリン二日發國通】駐獨ポーランド大使リプスキー伯は二日朝ベルリンを引揚げてワルソーへ向け出發した

【ワルソー二日發國通】フオン・モルトケ駐波ドイツ代理大使は二日ポーランド政府に對し出國旅券發給方を要求し事態は愈々緊迫を告げるに至つた

人事往來

▲近藤天民氏（日本鐵工社主）三日ヤマトホテル
▲高宮晋氏（東大助教授）同
▲兒玉八郎氏（滿鐵參事）同
▲本位田祥男氏（經濟學博士）同滿蒙ホテル
▲松澤武雄氏（東大教授）同大都ホテル

偶語

平戰時を問はず國民が防諜の認識を深めることは最も大切なことである▼近時滿洲國に於ても漸く防諜といふことが喧しく一般に呼びかけられて來たことはまことに結構な傾向であるがそれが餘りにも申譯的に見られて仕樣がない▼某會社では部外者に對しては玄關入口で住所氏名訪問先、用件等々細々と記入させて所用の所へ通してゐる▼一寸見ると如何にも嚴重を極め當事者は鐵壁の關門の如く思つてゐるであらうが內部に到つては言語道斷▼さあどうぞ手當り次第にお持ち下さいと言はんばかりに見てもはらはらするやうなものが雜然と散亂して平氣でゐるのである▼廢棄した重要書類を整理するためには嚴重な鐵鎖の附いた秘密箱が備へられてゐるがそれを處理場へ持ち運ぶものはなんと日本人以外のボーイが受持つてゐる▼頭隱して尻隱さずもこゝまで徹底すればまた何をか言はんやである▼これはほんの一例に過ぎない、重要書類入りの鞄を料亭カフエへ持參して前後不覺に泥醉するものもある▼まだ非道いのになると重要秘密を他言出來ないやうな場所で紛失することもよく聞く話であるが▼かうしたことは直接防諜運動に携はつてゐる人々には思ひもあたらぬであらうか▼物事は萬事事務的では甚しく效果ないことを痛感させられる

本日朝刊四頁

◉石炭値段改正廣告

今般新京市內石炭場渡値段左記の通り改正昭和十四年九月三日より御配達申上ぐる分より實施可致候間此段及廣告候也

追而特別値段は、家庭用（集合住宅を含む）個人商店用、個人事務所用、料理、飲食店用、旅館業用（下宿を含む）理髮業用、湯屋業用、學校、病院用、慈善團體用、社寺用、家內工業と看做さるゝ各種製造業用以上各項に準ずる用途に限り適用せらるゝものに有之候

左記

改正値段

		標準値段	特別値段
撫順塊炭（貯炭場渡し）	一瓲	一六、〇五	一四、四〇
〃切込	〃	一四、五五	一二、九〇
煉炭	〃	一六、〇五	一四、九〇
火石嶺切込	〃	一一、七五	九、九〇
牛心台特粉炭	〃	一四、四〇	—
阜新切込	〃	一三、二五	一一、九〇
〃塊炭	〃	一五、〇五	一三、七〇
〃中塊	〃	一五、三五	一四、〇〇
〃粉炭	〃	一一、七五	一〇、九〇
〃洗粉	〃	一二、四五	一一、三〇
西安切込	〃	一三、五五	一一、九〇
〃塊炭	〃	一五、〇五	一三、九〇
〃粉炭	〃	一二、二五	一〇、九〇

◎運搬賃（從來通り）

第一區	（一瓲に付）	一、一〇
第二區	（〃）	一、二五
第三區	（〃）	一、四五
第四區	（〃）	一、五五
第五區	（〃）	一、七五
第六區	（〃）	二、〇五

日滿商事株式會社
新京石炭販賣組合

日滿華交驩競技大會（最終日）

自國の名譽を賭け 三國選手奮鬪す 絢爛豪華の競技終幕

日滿華交驩競技大會最終日の三日は珍らしくも朝來よりの晴天に惠まれ、南嶺第一會場は身動きも出來ぬ數萬の觀衆に埋められた、定刻午前十一時競技は陸上八百米によつて壯烈火蓋が切られ、肉彈相搏つ日、滿、華各三國選手は自國の名譽をこの一戰に賭し競技は最高潮、まさに絢爛豪華な繪卷を展げた、次いで四時二十分日滿の對抗足球戰が擧行され觀衆を魅了する一方大同公園相撲場の第二會場では、午後三時より滿華籃球戰が展開され競技は滯りなく終了、次いで同六時より閉會式は南嶺第一會場において日、滿、華各國役員集合、スタンドを埋める觀衆の中に日滿男子中小學校生の華やかな建國體操によつて閉幕され、夕闇せまる大陸の空に日、滿、華各國若人の讃歌も高らかに茲に歷史的日、滿、華三國交驩競技は盛大に終了した

日本軍大勝す 日131 滿99 華51

陸上競技

雨で擧行不能となつた大會の呼物、陸上競技の全種目は三日午前十一時より南嶺第一會場において八百米競技から開始されたが、この日東北東一米三〇の風、フイールドは泥濘、トラックは軟弱でコンデイションは極めて不良であつた

△八百米 1石田正巳（日）一分五八秒八、2于希渭（滿）二分〇秒五、3李世明（華）二分〇秒六、4瀨口（滿）二分四秒〇、5王象（日）6金明寬（華）

得點＝日8、滿、華5

△走高跳 1秋間哲夫（日）一米八八、2董錦地（華）一米八五、3鈴木（日）一米八〇、4原川（滿）一米七五5吉田（滿）一米六〇、6楊守文（華）一米六〇

得點＝日10、滿5、華6

△百米 1金福澤（日）一一秒一2菊地（滿）一一秒四3吉原（日）一一秒五4朴景雲（華）一一秒七5土持（滿）6王士林（華）

得點＝日10、滿7、華4

△砲丸投 1藤田喜代次（日）一三米三九、2トルビン（滿）一三米一九3本儀（日）一二米一九4遠藤（滿）一二米〇四5齋沛林（華）一一米五一6白春育（華）一一米一八

得點＝日10、滿8、華3

△一萬米 1村社講平（日）三二分八秒八、2方景河（滿）三五分八秒二3唐國仕（滿）三五分五三秒〇4欒家寧（華）三七分七秒〇5劉雙秀（華）

得點＝日6、滿9、華5

△三段跳 1原田正夫（日）一五米〇九2張立三（華）一四米七七3矢田（日）一四米四一4柴田（滿）一四米一二九5岡田（滿）一三米八六6王士林（華）

得點＝日10、滿5、華6

△槍投 1柿野登（日）五七米二五、2鈴木（滿）五四米八〇、3杉田（日）五三米六一、4ターレル（滿）五一米八八、5白春育（華）四九米一〇、6賽新華（華）

得點＝日10、滿8、華3

尙ほ千六百米繼走は三國協議の結果中止する事になつた

△四百米 1森町三之助（日）五〇秒三、2山本（日）五一秒四、3張星賢（滿）五一秒九、4松山（滿）五二秒二、5李世明（華）、6張蔭銘（華）

得點＝日11、滿7華3

△棒高跳 1高野惣太郎（日）三米八〇、2中村（日）三米七〇、3阿部（滿）三米五〇、4森脇（滿）三米五〇、5張立三（華）三米三〇、6黃健（華）三米三〇

得點＝日11滿7、華3

△百十米障碍 1木南道孝（日）一五秒六、加藤（滿）一六秒三、3平井（日）一六秒三、4米津（滿）一六秒三、5楊甚榮（華）、任幻銘（華）

得點＝日10、滿8、華3

△走幅跳 1原田正夫（日）七米〇二、2矢田（日）六米八八、3岡田（滿）六米八〇、4福田（滿）六米五五5張立三（華）六米五三、6王士林（華）六米四〇

得點＝日11、滿7、華3

△千五百米 1于希渭（滿）四分〇秒八、2石田（日）四分一八秒二、3瀨口（滿）四分二一秒〇、4田中（日）四分二二秒七、5欒家寧（華）

得點＝日8、滿10、華3

▲八百米繼走 1日本（金、森野、山本、吉原）一分三二秒七、2滿洲（菊地、池田、土持、松山）一分三五秒五、3中華（張、趙、李、林）一分三七秒八

得點＝日5滿3、華1

△圓盤投 1藤田喜代次（日）四〇米二七、2本儀（日）三九米二一、3トルビン（滿）三六米六八、4遠藤（滿）三四米一二、5齋沛林（華）三三米八二、6袁新華（華）三二米一八

得點＝日11、滿7、華3

▲マラソン 1樺澤繁一（日）二時間三九分二〇秒六、2中村（日）二時間四七分三二秒八、3金奉煥（滿）二時間五五分二秒八、4孫民（華）三時間二四分五四秒、5松本（滿）

	日本	滿洲	中華
八百米	八	八	五
走高跳	一〇	五	六
百米	一〇	七	四
砲丸投	一〇	八	三
一萬米	六	九	五
三段跳	一〇	五	六
槍投	一〇	八	三
四百米	一一	七	三
棒高跳	一一	七	三
圓盤投	一一	七	三
高障碍	一〇	八	三
走幅跳	一一	七	三
千五百米	八	一〇	三
八百繼走	五	三	一
	一三一	九九	五一

トラック 戰評

◇八百米・王出で二百米より金、于出で石田續き于四百米を五七秒五の快調子で石田、李續いたが五百五十米より石田出で于を六百米で葉てそのまゝ石田出で約五米を離す、李も于を詰め一米程負ける

◇百米・東北東の折角の逆風を衝いて三回目に一齊に出たが二コースの金最初よく強く之に次で日本吉原出たがアンツーカノ獨得のきくべきキックきかず吉原は滿洲菊地惜しくも胸一つで敗れたが假令二米五十の風速とはいへ逆風で行つたことは納得出來ぬことであつた

◇一萬米・例によつて村社のリードにはじまり代表選手決定試合の時より若干の好調を示し千五百米を四分卅秒、三千米を九分十四秒、前半五千を一五分四三秒でカバー久し振りで三一分台の記錄が待望されたが八千米からスピードが落ち遂に三二分〇八秒八の記錄を印存に止まつたが內地の如く同君に挑戰する競技者が居るならばと思はれたが遂にそれも成らなかつた

◇四百米・二、五の良コースに惠まれた日本軍は王に代つて山本を起用したところ見事これが成功しスタートより森町、山本兩者の辷り出し良く重いトラックを物ともせず三百米を三六秒八に通過し滿洲より出場した張（史）を巧みに挾み森町五〇秒三好記錄を得た、森町が今日の元氣を內地に示してゐたならば當然四九秒台の記錄を得られたことは必然で雨上りとは云へ一寸もキックのきかぬ南嶺トラックには森町自身も大いにくやんだことであらう

◇百十米障碍・第二ハードルより隣り合せた木南（日）加藤（滿）は他を壓して出で平井は第六ハードルに至りて漸く兩者に雁行し三者の競合ひの狀態となつたが加藤は九ハードルのデツプに失敗し一寸ためらふ隙に木南に差をつけられ平井と同時にゴールに飛込んだ

◇千五百米・凡戰の一語につきるレースで勝つた于にしても負けた石田、田中も寢ざめの惡いことこの上もないだらう、四百米を于先頭で一分七秒、次で石田、欒の順であつたが八百に疲勞した石田は持前の元氣なく于に順次離され田中もこの種目のみ出場したのであるが一つもの元氣なく于に五米をあげられ一分二百秒八をもつて通過しそのまゝ離されて田中は千三百に至つて瀨口にも拔かれて最もスローな記錄を殘して平々凡々裡に終つた

◇八百米繼走・日本は第一走者金で五米乃至十米引離す策戰に出たが肉離れしたゝめ遂に中華の張と並ぶ運走を示し菊地に五米を離されたが第二走者森町良く頑張つて池田を逆に八米離し山本またこの差を十米に擴げ吉原悠々と樂走して勝をとげ滿洲二位となる

フイルド 戰評

◇走高跳・日本の二新人大きな期待がかけられ鈴木は若干上り氣味となり一米八〇に止まつてをり秋間は一米八八までストレートで見事に跳躍したが大連からの疾患が出てか遂にその高さで止まつた

◇三段跳・原田の一跳にあわよくば世界記錄を期待したのであつたが前日より荒天に禍ひされ二アンツーカ１の助走路水ばけ殊の外惡く原田三を四回目に越す氣の毒な條件となり重量のある矢田は得意のスラツプにその威力を現さず台灣より中華に行つた張のためあへなくも敗れ日本國技三段跳に一抹の寂さを思はせた

◇走巾跳・原田、矢田、福田岡田共に七米二〇以上の實力を有する選手であるので快記錄が聞かれると想はれたが棒高跳と併行して同助走路を使用したゝめ頗るコンデイション惡く第三回をすぎるも七米を越す者なしと云ふ寂しい狀態を示したが原田は第四跳よく延び七米〇二を記錄を殘し唯一の七米台記錄となり滿洲軍は何れも振はず六米台にあまんじた

◇圓盤投・大連の結果からルビンに凱歌があがるものと思はれたがフオームを完分に納得せぬ彼は徒らにサークルの中でターンをするにすぐぬ結果となり藤田、本儀に完全に制壓された、特に藤田は重いサークルの內で腰を落し巧みにふり切りほゞ實力に近い記錄を示して本儀と共に大連に於る雪辱が成つたわけである

◇棒高跳・スダントと併行に特設せられたピツトに於て走巾跳と同時に東西に分れて行はれたゝめ助走意の如くならず何れもダイミングを亂し最も元氣と云はれてゐた、中村はスイングに大連の元氣を見せず確實な高野に壓せられ三米台を失敗し滿洲阿部と同記錄で止んだ

日本軍快勝す 日6 滿0

足球

足球競技日本對滿洲の試合は午後五時半より南嶺競技場に於て野村（主）廣瀨友澤（線）三氏審判、滿洲の先蹴で開始され六對零で日本快勝す

日本6 {2—0, 4—0} 0滿洲

（滿洲）
川洪李本吉田李根林朱金
正致　萬　乘
本德鎬下田村年來突瑋矢
GK F B H B F W K K G F P

（日本）
津菊大李宋金金襄二川小
　裕容成宗
田地山螢岡植千鑄宮本畑

滿洲軍敗退 中六三—滿四八

籃球

滿華籃球戰は午後三時より第二會場大同公園コートに於て擧行されたが中華軍終始リードし六十三對四十八で滿洲軍敗退した

（中華）63 {25—21, 38—27} 48（滿洲）

中華		反則	得點
F	樊明玉	0	27
	傅金聲	3	15
	常寶英	0	0
C	劉寶成	2	0
	關霞育	2	12
G	崔文仲	1	3
	段炳辰	1	0
	劉斌	4	6
	王堪若	4	0
		17	63

FT 9 FG 72

滿洲	得點	反則
甲福海	11	0
魯保文	3	0
王永芳	4	1
鄭聯星	7	0
金應鎬	16	2
小澤	6	3
唐瑞瑤	0	3
遠山	1	1
	48	10

FT 12 FG 9

（審判岡崎、芦田）

戰評 滿洲は中華の長身センター劉寶成を防ぐためこれをマンツーマン防禦陣を布いたが、これがまだ不馴れの故に各選手のマークが徹底せず、しば／＼中華をしてゴール下でノーマークで得點を許して居た、五分頃には八對五と中華リードとなり、滿洲は其の後稍や調子を整へ十四分頃には十七對十五と追つたものゝフオローアップなく逆にボールは長パスで攻められて前半は廿五對廿一で中華は好調を持續した後半に入つて中華は速攻戰法によつて攻めたて十分頃には五十一對卅四と斷然引離し大勢はこれで決定した、この日滿洲の試みたマンツーマン防禦は失敗であつて中華地域防禦が不完全なものであつたからもつと球をすぐ廻して攻めることを考へるべきではなかつたか、加へて當り屋の王永芳の不調、由福海の負傷退場は大きな痛手であつた

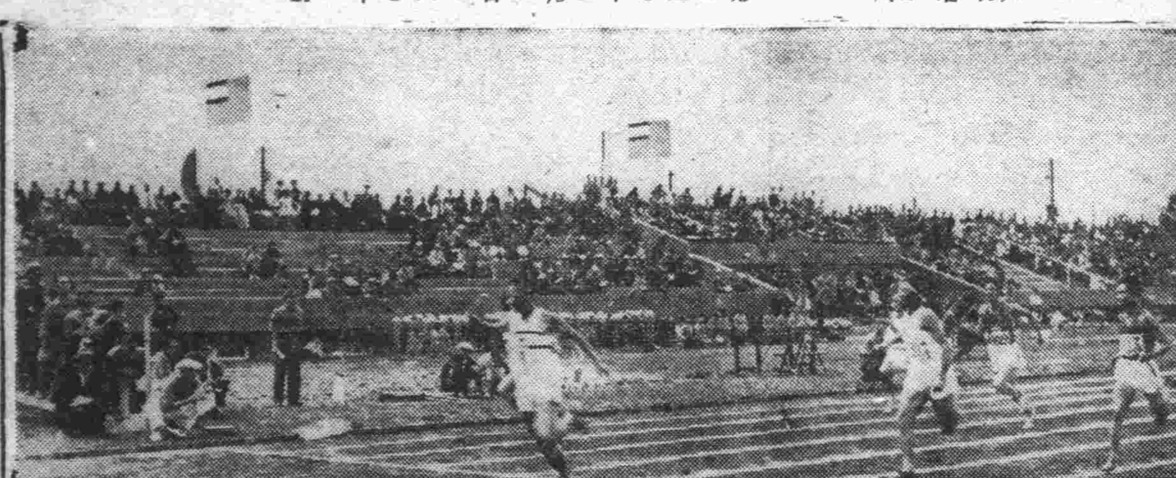

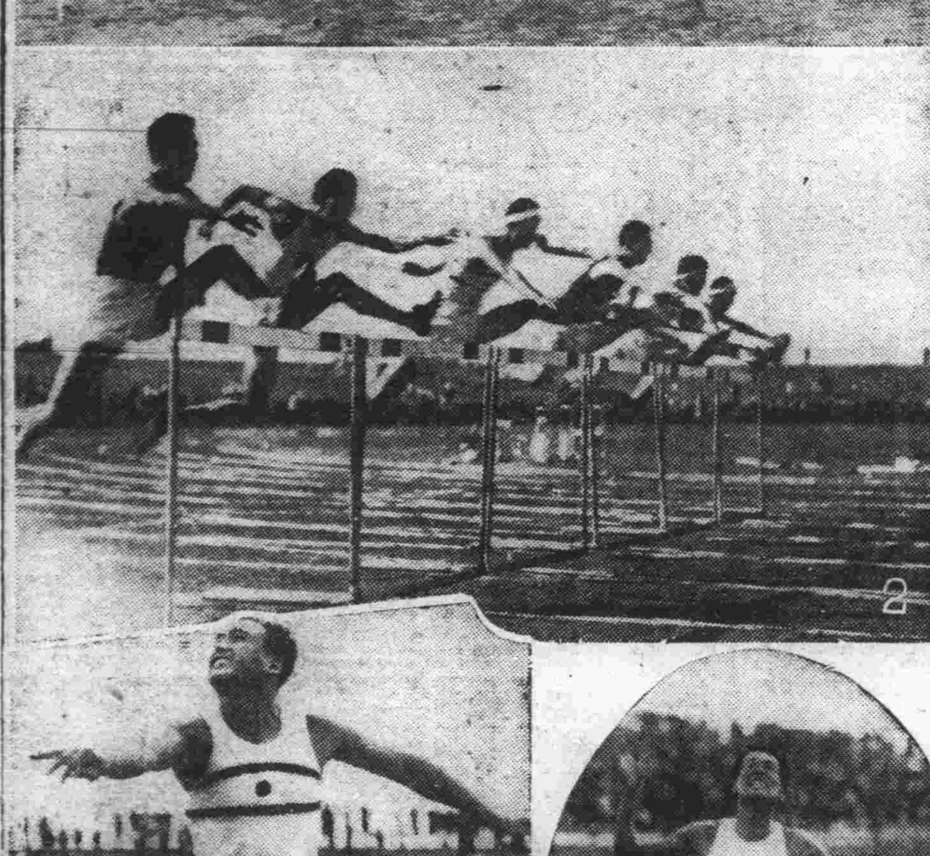

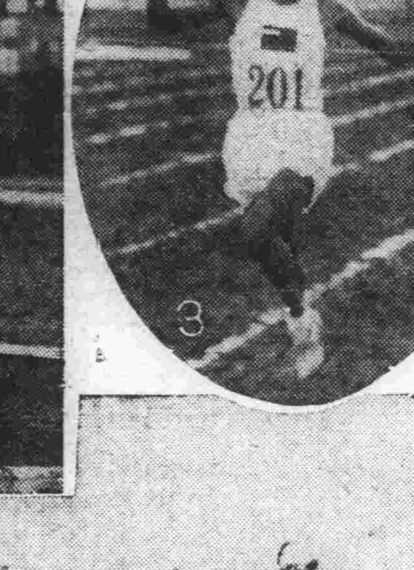

大會グラフ

（一）百米のゴール（二）ハイハードル（三）千五百米一着の于滿洲選手（四）砲丸投優勝の藤田日本選手（五）一萬米の村社選手の力走

競馬 雨も霽れ（六日目）盛況

新京國立賽馬秋季第二次レースの第六日目は日曜日の盛況を見せて幕となつた、當日に於ける成績は左の通りである

▲天氣晴 馬場不良
▲入場人員 四四二三人
▲馬券 二五一、一七〇圓
▲ガラ 二九、八〇〇圓

▲第一抽古秋抽（一、六〇〇米、八頭）1榛（二分五一秒三）2新京一（二馬身半）3駛（五馬身）4世紀、配當＝單二一圓一〇複1八圓三〇、2九圓六〇3九圓二〇、搖彩票1三五八圓四〇、2一〇二圓四〇3五一圓二〇、等外二五圓六〇

▲第二抽古丙組（一、八〇〇米、四頭）1突破（三分一四秒一）2更生（七馬身）3第五菊勇（七馬身）、4入鹿池、配當＝單二九圓、搖彩票1二一三圓三〇、等外一七圓七〇

▲第三抽古障碍（二、二〇〇米、四頭）1奉天電波（三分四三秒二）2一貫（大差）3大先飛（半馬身）4新松綠、配當＝單一二圓四〇、搖彩票1三二〇圓、等外二六圓六〇

▲第四抽古乙組（一、八〇〇米、六頭）1午林（二分五〇秒三）2磐古（四馬身）3華騂（九馬身）4若登美、配當＝單一四圓六〇、複1六圓五〇、2五圓九〇、搖彩票1五一二圓、2一二八圓、等外四〇圓

▲第五抽古（一、八〇〇米、一二頭）1玄洋（二分四三秒四）2金嵐（頭）3奉天鮮勝（頭）4撫順天樂、配當＝單＝五六圓六〇、複1一九圓六〇、2二九圓七〇、搖彩票1一、一二〇圓、2三二〇圓、3一六〇圓、等外四四圓四〇

▲第六抽古秋抽（二、〇〇〇米。三頭）1菊王（三分三一秒一）2午山（一馬身半）3幹生（大差）配當＝單六圓七〇、搖彩票1五三三圓三〇、等外六六圓六〇

▲第七抽古甲組（一、八〇〇米、八頭）1第二淡桂（二分五五秒）2宏（首）3尾洲（頭）4第一麒麟、配當＝單一五圓七〇、複1七圓六〇、2二〇圓三〇、3一〇圓八〇、搖彩票1一、三四四圓、2三八四圓、3一九二圓、等外七六圓

▲第八抽古汗池卡布（二、〇〇〇米、一六頭）1公武（二分五九秒四）2武勇（鼻）3足利（四馬身）4午隆、配當＝單六〇圓六〇、複1一六圓九〇、2一六圓八〇、3九圓二〇、搖彩票1一、三四四圓、2三八四圓、3一九二圓、等外三六圓九〇

▲第九抽古（一、八〇〇米、九頭）1諏訪（二分四一秒一）2朝日櫻（大差）3飛仙（五馬身）相生＝失脚（二着の處一キロの差とす）、配當＝單一三圓一〇、複1七圓一〇、2一二圓二〇、3九圓三〇、搖彩票1一、五六八圓、2四四八圓、3二二四圓、等外九三圓三〇

▲第十外馬汗池卡布（二、〇〇〇米、四頭）1滿流（二分四四秒三）2金駒（鼻）3初二（大差）4新進漣、配當＝單三九圓五〇、搖彩票1七四六圓六〇、等外六二圓二〇

▲第十一抽古方向變換（二、〇〇〇米、一一頭）1天嵐（三分九秒一）2壽飛威登（鼻）3石洲（三馬身）4午長、配當＝單四一圓八〇、複1一四圓八〇、2七圓五〇、3七圓四〇、搖彩票1一、五六八圓、2四四八圓、3二二四圓、等外七〇圓

▲第十二外馬障碍（二、四〇〇米、三頭）1新泉（三分四〇秒二）2鯉瀧（頭）3出輪（大差）松尾騎手落馬したるも直に乘馬レースに入る、配當＝單九圓六〇、搖彩票1六四〇圓、等外八〇圓

東大・滿洲に勝つ 東24滿6

拉式足球

番外競技の東京帝大對滿洲拉式足球戰は午後二時五分より南嶺競技場に於て淸瀨氏審判の下に滿洲先蹴で開始されたが、東大軍優勢に攻めたて前半トライ二、後半六を擧げ、これに對し滿洲は前後半に各一トライを占めたのみ結局廿四對六で東大の勝利に歸した（上東大、下滿洲）

奧木小白南高池篠山植目髙　中　酒濱
平下林石部島由崎本竹黑橋　西　巻野
F W　H B　T B　F B
青小高久中星榎橫田日永佐橋內平
木倉野永野本島中置見藤　藤尾

大學野球リーグ

【東京國通】早法野球一回戰は十對三で早大快勝

早大 0 0 1 0 0 0 0 6 3 —10
法政 0 1 0 0 0 0 2 0 0 —3

バッテリー（早大）近藤—小野（法政）森下・佐藤—鈴木

【東京國通】慶帝野球一回戰は三對二で慶大辛勝

慶應 0 0 0 0 0 1 0 0 2 —3
帝大 0 0 2 0 0 0 0 0 0 —2

バッテリー（慶應）高木・白木—井上（帝大）由谷—北野

【東京國通】明立野球一回戰は三對零で立教先勝

立教 0 2 0 0 0 G 1 0 0 —3
明治 0 0 0 0 0 0 0 0 0 —0

バッテリー（立教）石田—町田（明治）清水—松井

全滿洲軍振はず

【大阪國通】日本軟式庭球聯盟主催全滿洲軍對全大阪軍の交驩軟式庭球戰は二日大阪東區朝日ビールコートで擧行されたが、滿洲軍は連戰の疲勞で振はず七對二で全大阪勝つ

浪界の王者

廣澤虎造
九月八・九日
二日間堂々口演
お待ち下さい
お待ち下さい
帝都キネマ

定評の壽司立食
京花
ダイヤ街

お祝物は
御菓子
玉屋
ダイヤ街 電③五二九一

オトウサンモ オカアサンモ オミヤゲ グリコ

世界記錄はこゝにもある！
世界的○○製に勝つた整髮料！丹頂
パリー製に優る

暑さに流れず汗にベタつかず洗髮容易でしかも！上品な整髮賦
國產最高基準品
丹頂チック
純植物性 專賣特許
丹頂ヘヤートニツク發賣元 金鶴香水株式會社製品

"VANCO"

萬古 萬年筆 ペンシル

印入染物
旗
旗・幕・幟・腕章 染元
大槗旗染部
新京梅ケ枝町（東三条通角）
電話(3)三〇四一番

血行を整へ
中將湯
抵抗力を强む
凡そ、よい藥だと云つても、婦人病には中將湯ほどヨクキクものはありますまい。今その效能ある主な病名を次に列記しませう。
【主効】逆上 頭痛 めまひ 下腹疼痛 冷症 肩凝 こしけ 月經不順 神經衰弱 腰痛しびれ 子宮病 ヒステリー 息切れ動悸 產前產後
▽價五十五錢より——各地藥店にあり
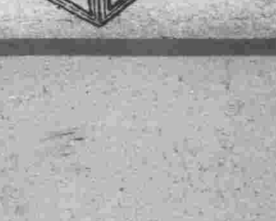
14-7E

日滿華絢爛の幕切れ

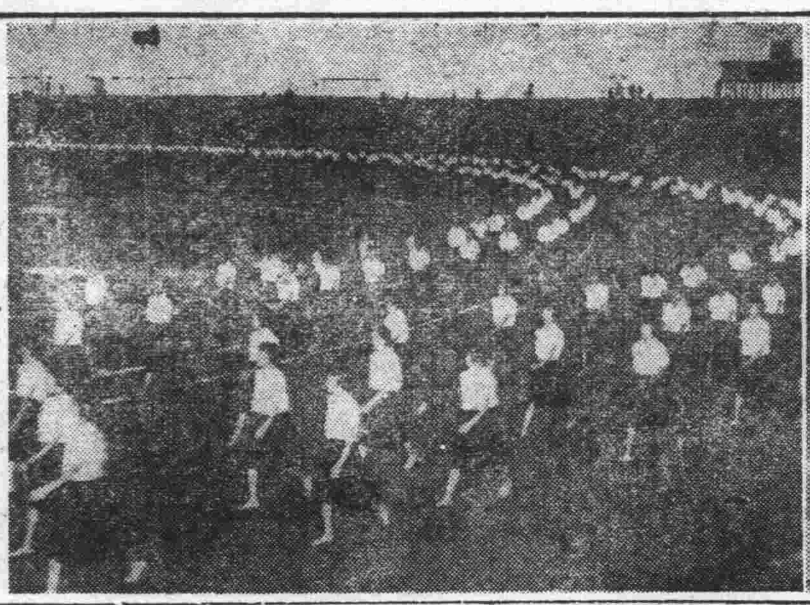

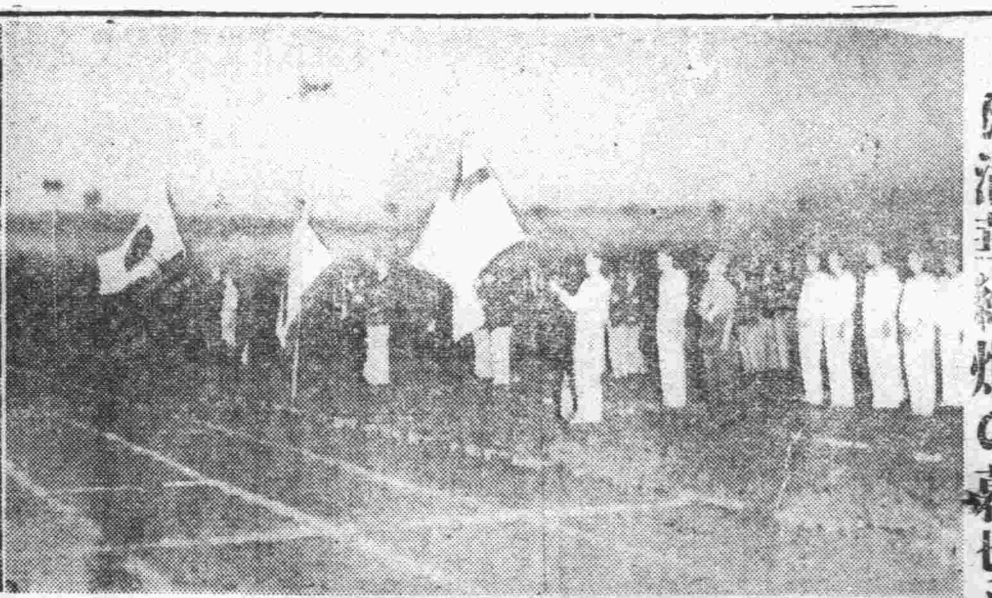

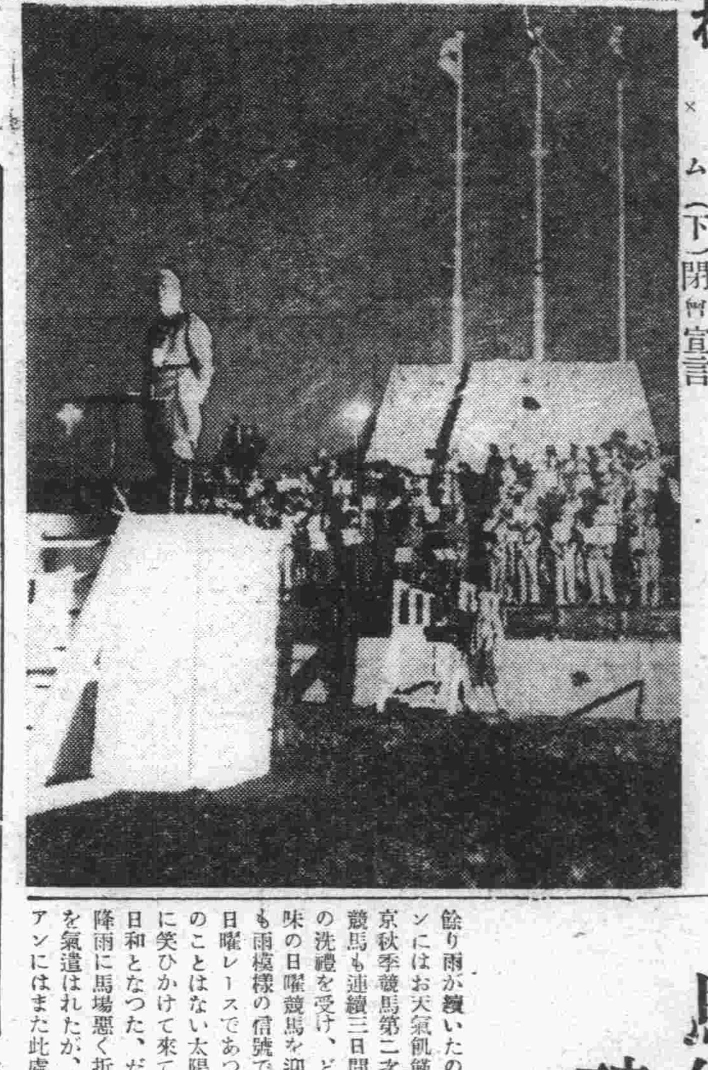

（上）三國々旗降下（同左）師道高女マスゲーム（下）閉會宣言

馬券は逸つて破り棄てる勿れ

日曜日競馬に珍景、實探し展開

餘り雨が續いたので競馬ファンにはお天氣飢饉となつた新京秋季競馬第二次レース中間競馬も連續三日間に亘る雨天の洗禮を受け、どうも憂欝氣味の日曜競馬を迎へ聊か今回も雨模様の信號で腐りかけた日曜レースであつたが、何んのことはない太陽も三日振りに笑ひかけて來て絶好の競馬日和となつた、だが前日來の降雨に馬場惡く折角の好番組を氣遣はれたが、皮肉にもファンにはまた此處が狙ひどころとあつて超滿員の盛況となつた

レースは第一競馬秋抽一六〇〇米より開始、早くも豫想を裏切つて本命馬落ち棒二十一圓十錢と高配のトップを切つた、第二競馬にはまた突破の二十九圓と續き番狂レースの連續に穴ファンの心臓は高まる一方大房身は無氣味な匂ひを氾濫さして穴口の緊張を加へた第五レースにはまたゴールに轡を並べて玄洋、金嵐、奉天鮮勝、撫順天空、早姫と突込み滿場總立ちの應援に勝負を決したが頭、頭、頭と際どいレースを演じ玄洋、田部井騎手に軍配は上つた、この配當五十六圓六十錢となりいよいよ日曜競馬の高潮は漲つた次は人氣競馬第八レースハンデイキヤツプ二、〇〇〇米十六頭立てと最近にない出走馬で穴口の雜沓はこれまた盛況、此ところ札束のスリルを味ふ華やかさである、レースは公武（松尾騎手）の追込に極つて六十圓六十錢の穴、日曜日の大觀衆もさすがに大穴、小穴の配當に滿喫の態であつた、息つく違もなく第十一レースには天嵐の四十一圓八十一錢さすがに今日は雨馬場陽上りの熟戰譜を展開した最後の第十二レース外馬障碍二、四〇〇米の新泉、鯉瀧、出輪の三頭によつて幕を閉ぢたが本レースに出場せる松尾騎手は出輪に騎乘、スタートより脚いろよく他の二頭を引離して十馬身前進しつゝ第九木柵障碍に差しかかつたが生憎飛越を誤つて落馬、幸ひ馬も踏み止まつたところへ傷害を免れたので直ぐ飛び乘り再び本コースを廻つてゴールに入つた、この劇的シーンに滿場總立ちの拍手を浴びせ騎手道の勇壯なる光景を見せてくれた

尚ほ第九レースに於て第二着となつた相生、前田騎手は均量不足の爲失格、三着となつた朝日櫻が二着に、四着の飛仙が三着に進みファンには時ならぬ異變を醸した、この出來事で飛仙の馬券を棄てたファンも相當あつて場內は實探しに早變りといつた具合の珍風景を見、さすがの日曜日だけあつて種々樣々の盛況をもつて賑やかな幕となつた尚當局者よりファンに注意として、レースはすべて審判台脇の赤旗を以つて決定通報となるからそれまで馬券は棄てられぬ樣に希望してゐる

ヤマトホテル新築案 再び實現の軌道へ

滿鐵、傍觀態度を一擲

旅館の特殊會社アパート轉身はさなきだに不足をかこつ國都の旅館拂底に一層拍車をかけて殺人的旅館飢饉はつひに料亭、滿人妓館にまではみ出して日滿親善の笑へぬナンセンス的話題を提供してゐる、ことほど左樣に滿洲名物の一とまで喧傳されてゐる國都の旅館難を如何に解決するかは國都繁榮の上からもはたまた面子の上からも等閑視出來ぬ重大問題として各機關に於て數次に亘り討議を行つた結果最も關係深い市公署、觀光協會、旅館組合等によつて一大ホテル建設の案も生れたが先立つものは資材であるところから遂に實現に至らず徒らに愚痴を繰りかへすのみにて拱手傍觀の態にあるとき三年前新築計畫を發表されたまゝ立消えの形にあつた新京ヤマトホテルの新築問題が最近に至りパッと市中の朗報として話題に浮び上つて來たすなはち滿鐵では國都の驚異的發展に伴ひ新京ヤマトホテルの一大擴張をなすため大同公園前に廣大なる土地を求め東洋一の大ホテル新築を計畫したが同計畫は中途にて日佛對滿事業公司の手に委ねられ迂餘曲折のゝち再び滿鐵に還元したものゝ時宛も非常時局に際會し遂にその實現を見ずして今日に及んだものであるが最近に到り國都の旅館難は單に業者のみの問題ではなく國都の重大問題として聲を大にしてその解決の急務が叫ばれるに到り曩に新京商工公會より大村滿鐵總裁宛ヤマトホテル新築陳情書の提出となり會社當局に於ても國都諸機關の翹望に副ふべく今までの方針を一轉して一大國際ホテル新築の氣運か會社上層部の間に俄然濃厚となり根本的に計畫が進められるに至つた

四百人以上收容の豪壯建築實現か

新京ヤマトホテル新築の氣運につき鈴村支配人語る

新京ヤマトホテル新築問題は隨分久しいものと聞いてゐますが、その間いろいろ迂餘曲折があり、實現を見ず今日に及んでゐますが、最近會社でも眞劍に考へて來たやうです、時期其他については、まだ發表までには到つてゐません、世界各都市のホテルに就いて見ますと大體人口の千分ノ一乃至千分ノ五の人を收容する設備がなされてゐるやうです、そうすると新京では四百人乃至四百五十人を收容する準備がいるわけですから豪壯なものになるでせう

香奠を日滿軍に寄附

李中將の美擧

【東京國通】去月廿七日陸軍病院に加療中死去した駐日滿洲國大使館付武官李文龍中將令息李文周（二二）（陸軍士官學校在學）の告別式は一日執行されたが、李中將は故人の遺志に基き香奠を折半して日本、滿洲兩國の戰死者遺家族並に傷病兵慰問のため寄附する事となり二日滿洲國弘報協會の手を經てその手續がとられた

けふ（四日）

▲汽罐士協會講習會開始 於大興ビル午後三時

▲防諜講演と映畫 於西廣場倶樂部

徒刑二年半

暴行未遂の滿軍二兵士

去る七月廿一日夜大同公園を散步中の某社タイピスト二名に對し暴行を働かんとした國軍在京〇〇部隊少兵孫某（二二）同韓某（二三）の兩名に係る未遂事件については國都憲兵團に於て證據充分なりとして兩名を中央軍法會審に送致、爾來同會審に於て審理中であつたが、卅一日軍紀肅正の目的から各徒刑二年六ヶ月の嚴罰に處した

敵砲彈亂射の下 寡兵克く陣地死守

國軍齋藤支隊に輝く感狀

今次國境紛爭の勃發と共に滿洲國軍は終始日本軍と協力、正義の干戈をとつて暴ソ膺懲の激戰を各所に展開、滿軍將兵の勇戰力闘振りは目覺しいものがあるが、中でも敵野重砲の猛射と空爆の中にあつて寡兵克く友軍陣地を死守した國軍齋藤〇〇砲隊の勇猛果敢な戰闘振りは全軍の稱讃の的となり、于治安部大臣は二日同隊に對し感狀と賞金を贈つてこの偉功を表彰した、即ち去る八月廿三日〇〇高地奪回の機會を狙つてゐた敵は折柄の沛然たる豪雨を利してこの機とばかりに〇〇高地に據る國軍陣地に對し猛烈な野重砲と空爆の總攻擊を開始して來た、このとき國軍の精銳は支隊長を中心として身をもつて陣地を死守し遂に翌日に至つて完全に敵を沈默せしめたのであるが、この日の戰ひにおいて最も壯烈を極めたのは同隊配屬の齋藤〇〇砲隊の奮戰振りで、雨と共に戰ひが愈々猛烈となるや〇〇砲隊長齋藤喜重少校は齒を喰ひしばりつゝ部下を督勵して敵砲兵陣地に砲身も燒けよとばかりに猛射を浴せ敵砲を破壞すること二門遂に敵をして沈默せしめるに至つたものである、又廿四日拂曉友軍の前面凹地に突如敵裝甲車が現れわれに奇襲して來つたときは齋藤隊長は自ら身の危險も顧みず彈丸雨と降る中を先頭に立つて砲車を稜線に引上げた上果敢なる猛擊を開始してこれを破碎、執拗なる敵の攻擊を擊退するなど終始最前線にあつて支隊本部を護り續けたのであつた殊勳の齋藤少校を陣中に訪ふと元氣一杯の緒顏に笑を湛へて

廿三日の夜は實に苦戰で、雨と砲擊と空爆で息詰るやうな激戰だつたが部下がよく戰つてくれたので、擊退し得たのです、あのときは本當に淚が出る位部下が賴母しく思はれた、今度は夜襲でもして敵の砲兵陣地を奪つて見せますから待つてゐて下さい

とお國訛の言葉に覺悟の程を仄めかしてゐた、同少校は福岡市大濱町の出身で、曾つては福岡中學の柔道部主將として鳴らしたことがあり、大同二年滿洲建國と共に滿洲國軍に投じ爾來國內討匪や、過ぐる北支の外征に赫々たる武勳を樹てた勇士である

戰利品に偲ぶ夫君の勳

故篠原准尉夫人

哈爾濱商工公會に開催中の我が軍の赫々たる戰果を物語るノモンハン事件戰利品展に於て「篠原機によつて擊墜されたソ聯飛行士使用のパラシュート」と書いた說明とパラシユートに見入つて美しい瞳に淚を堪へ感慨深さうに思ひ沈む妙齡の婦人が知る人々の淚を誘つた……これぞ第一次ノモンハン事件以來ホロンバイルの空中戰の花形として輝く敵機總擊墜數五十五機といふ超人的記錄を樹立去る八月二十七日午後四時頃川叉上空に於て越境飛來せる敵のE十五E十六型約五十機と遭遇壯烈な空中戰の後忽ち三十機を葬り去つたが不幸タンクに敵彈を受け敵中目がけて壯烈無比な自爆を遂げた野口部隊故篠原弘道准尉夫人淑生（二三）さんの萬感胸に迫つた姿である「もつと御奉公して戴きたかつたのですが愛機と最後を遂げたことは本望でせう、戰りません」とすゝり泣く瞳に語尾もふるへ言葉少くなに語つた

新警長は全部各派出所勤務へ

中央通署管下 第一線愈よ強化

中央通署では一日中央警察學校卒業の日系新警長十八名が二日增員されたので、かねて懸案の第一線派出所強化を目指して新警長全部を派出所詰となし、先づ派出所諸事務の體得をなさしめるべく三日より一週間臨時に各派出所へ配置した、なほ同署では新警長の勤務個所決定と同時に署內の異動を行ひもつて第一線強化に即應する新陣容を整へることゝなつた

街のダニ驅除

最近吉野町一、二丁目附近の夜店に天野、林秀夫、山田庄八と稱するものが、その日稼ぎの內鮮滿人露天商人から何とか小理窟を並べては脅迫五圓、十圓とユスリ步いては競馬に、賭博に、モヒに費消しつゝありとの聞き込みに中央通署では闇の親分を氣取るこれら益なき街のダニ一掃に剔抉のメスを振ふべく內偵を進めつゝあるが彼等は新京神社祭禮時にも出店商人らを脅し軒並に五圓、三圓と捲き上げては遊び廻つてゐるもので、しがない行商人から騙りとつた金額だけでも莫大に上つてをり新京銀座に出沒する闇のダニ驅除の徹底が望まれてゐる

お前達警官は泥醉者の小使

さんだ勅任技師檢束

第一日曜眞ッ晝間の泥醉亂暴者＝三日午後一時三十分頃大和通交番前を馬車で、ぐでんぐでんに醉拂つた邦人白髮男が滿人妓女を抱き寄せ不埒にも白晝を辨へず風紀を紊してゐるのを同所員が目擊し怪しからんと兩人を呼び入れ氏名を尋ねると第四錦ビル九二號滿炭社員石川正一（五〇）、女は吉野町四丁目二〇滿人料理店蓮紅堂妓女金紅（二〇）で石川は係官の說諭に耳を藉さず「ワシは勅任技師だ」「お前達警察官は我々泥醉者の小使ぢやないか、愚圖々々云ふな」と暴れて手がつけられないので醉ひが覺めてから說諭と本署へ檢束した

現場監督橫領

三日午後朝日通派出所へ日本橋通八一五十嵐組現場監督菅原男（二五）が去る八月二十日午後二時頃寶山百貨店脇空地にあつた國防色羅紗二丈八尺餘（三百五十圓）を家に持ち歸つたまゝ橫領してゐるとの訴へにより係官が菅原の宅に赴き調べるに該品隱匿しあるを發見したので同行出所を質すと訴へ通りなので同所では菅原を該品橫領で本署に留置取調べてゐる

米俵を盜む

二日午後十一時三十分頃八島通派出所員が梅ヶ枝町一丁目附近を巡察中、米俵を重さうに引ッ擔いでゐる不審男を同行調べたところ河北省生れ、住所不定王永春（三九）と云ひ、梅ヶ枝町以下不詳の台所から米俵（白米一斗余在中）を竊取したことと自白、余罪取調べ中

六大學リーグ

【東京國通】慶帝二回戰

帝大 000000001

慶應 00300000A 3A—1

【東京國通】明立二戰回

明大 001000000

立教 000000000 0—1

【東京國通】早法二回戰

法 00001120300 7

早 04100020001 8

滿鐵經育事務所長更迭＝經育にあつて日本並に滿洲國宣傳に大童となつてゐる滿鐵經育事務所長武田胤雄氏は一日附參與を命ぜられ近く歸社することゝなりその後任には總裁室參事赤木英道氏が任命された

虎の子盜難

日本橋通三八料亭一樂方佐藤千鶴子さんは二日午後九時頃より同十一時までの間二階西側六疊の自室を留守にして歸つてみたところ部屋が亂雜になつてゐるので驚き虎の子現金七百五十圓、郵政局貯金七十圓餘を入れて置いた押入れの寢具の間を探したが見當らず仰天して中央通署に屆け出た

新京ヤマトホテルの鈴村支配人旅客の輻輳にほとほと手を燒いてゐる▼旅館課にゐる頃と違つて現場に出るとなかなか骨が折れますよ、以前は旅客吸引に苦しめられたものですが今はその反對にお斷りするのに一苦勞です▼部屋が一杯でも斷れない人からの紹介だと何とか都合をつけねばならずいやはやまつたくもつて痩せますよ、とは僞らざる告白である

第三次 大連競馬
九月四日（月）五日（火）九日（土）十日（日）
關東州競馬會 電話3三八八四番

英語獨逸語講習會
會期迫る！至急申込まれたし教材左の如く決定す
（英初）神田英語讀本卷一、卷二
（獨初）武田獨逸語初步讀本 粕谷獨乙讀本
（英中）ブラッキー「自助論」 ヂッキンスン「東西文明比較論」
（獨中）ヘルマン・ヘルレ「國家論」
（獨上）ジンメル「近代文化論」
申込所 東三條通領事館前新京藥局內
會則は同上及興安大路東京三省堂新京支店にあり
英語獨逸語講習會

男女職員募集
一、各配給所男女職員 若干名
一、珠算に經驗ある女子職員 若干名
希望者は來る九月六日午後一時履歷書持參當組合事務所迄本人出頭相成度（但し日本內地人にして廿五歲迄の者に限る）
新京特別市興安大路一二〇
滿洲國官吏消費組合 電話2一八二一

女給募集
ハルピン一流カフエー行
收入多し經驗者素人何れも可、委細面談
右希望者は大至急申込まれ度し
新京ダイヤ街楠野ビル
國都職業紹介所 電話（3）六七〇九番

今日は第一月曜
三中井の定休日

營業課目
各種自動車販賣、乘用
自動車、一般自家用向
貨物自動車、諸機械部
分品其他
在庫豐富
福東商會
大連市常盤町三八（連鎖街交番隣り）
電話長③四五四九番

五男治一儀病氣療養中の處養生不相叶昨三日午前九時死去仕候間生前の御厚誼を拜謝し辱知諸彦に謹告仕候
追而葬儀は本四日午後三時曙町長春寺に於て相營み可申候
昭和十四年九月四日
父 永嶋高一
親戚總代 本山熊太郎 井上幸男
友人總代 森梅市
壘商組合代表 兒玉繁太郎

肺胃腸症病服號 第十七年九月號
療養生活
▽空洞を語る……田邊主幹
○結核撲滅私案……竹町俊夫
○我昔所造諸惡業……紅樹耳路
▽國民體位向上問題私見……佐々木博士
○三度の凶手……菊地章介
○伯父長塚節の療病を語る……たか子
▽峠を越すまで……高龜博士
○恢復三手記……佐藤夫人坊
結核 デー記念出版の茂野吉之助氏著「私は結核を斯く考へる」及肺療法說明書を同患の方へ申込次第進呈す
△胃腸障碍征服記選評……坂本博士
○食慾不振……○下痢を
○胃アトニー……○胃下垂……等六篇
▽小心翼々……西須博士
○古參者座談會
○病床慰問漫畫……○笑話コンテスト
▽療養質疑應答十二篇……諸家
○其他、文藝、通信、寫眞、漫畫等……
相州小田原新久海岸 振替東京五二二五四番
自然療養社
誌代一部卅五錢・半年二圓十錢・一年四圓十錢

何校が優勝するか 懸賞當籤者發表
去日本紙掲載第二十五回全國中等學校優勝野球大會の優勝校海草中學へ應募多數に付抽籤の結果左記の諸氏當籤賞品を發送す
一等「三木オルガン」大阪府泉南郡貝塚町澤二・一 岸本市太郎殿
二等「パーレットカメラ」京都府相樂郡木津町 吉住敏殿
二等「パーレットカメラ」島根縣松江市寺町 金山保夫殿
三等「セーラー高級萬年筆」高雄市許水現殿、大阪市岡田章殿、同 瀬二郎殿、同西福義殿、同 野作殿、名古屋市高木久枝殿、同星野兄兄殿、和歌山縣山野秀一殿、同田中米三殿、同 島實殿、高松市村川安信殿、小樽市田中貫宗殿、岐阜縣宮 殿、大阪府 田伊太郎殿、長崎縣內川虎夫殿、奈良縣古木尚 殿、京都府原敏夫殿、桑市 田 榮殿、福井 河合秀高 媛縣清水 久殿、 岡際高木一郎殿
昭和十四年八月三十一日
大阪市東區 高麗橋五丁目 廣告代理業 株式會社 萬年社

宇治茶 河久商店 三笠町二丁目 電（3）三一〇四番

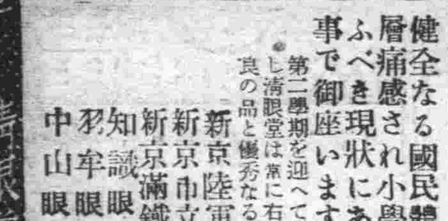

健全なる國民體位向上は非常時と共に一層痛感され小學兒童の近眼の增加率又憂ふべき現狀にある事は皆樣の既に熟知の事で御座います
第二學期を迎へて此の際保護者の一層の御注意を御願ひし清眼堂は常に右の事項を痛感して研究メガネ製作に最良の品と優秀なる技術を以て御奉仕申上て居ります
專屬御指定
新京陸軍病院眼科
新京市立病院眼科
新京滿鐵病院眼科
知識眼科醫院
犸牟眼科醫院
中山眼科醫院
眼鏡と双眼鏡の店
清眼堂
吉野町二丁目 電③二二九二

女人果（百三十六）

小栗虫太郎 作　中島喜美 畫

二重の仇敵（伸子の手記）(6)

『えつ、』

伸子は、とたんに爪のうへまで、血の氣を失つたやうであつた。

『お伸さん、あんた、赤ちやんが出來たんぢやないの。』

『マア、だつてお霜さん、そんな筈ありつこないぢや、ありませんの、誰も……私に……は男の人つてゐませんわ。』

『だつてあんたは、近頃吐き續けぢやないの。惡阻でせう？。私は、年役だし、胡麻化されませんよ。』

『でも、』

伸子の聲は蚊の泣くやうに細くなつた。

『だつて、なにも、』

『いゝえ、さうではない、あんたが、暉の裏側にある、佐野といふ婦人科ね。あすこへ行つたことも、ちやんと知つてるんだし……、なにより、一度産んだことのある、あたしは胡麻化されませんよ。ねえお伸さん、出來たことは仕樣がない事だし……』

と、伸子の聲が泣聲にかはり、それが、しだいに高まり波紋のやうに擴がつてゆく。

『でも、あんたはいつまでも隱せると思つたの？。マア、なんて莫迦な、子供らしいみたい……』

と、霜は、溜息をついたが追及はゆるまない。

『ねえ、お伸さん、かうなつてしまやあ、なんと云つたところで、腕きがつかないわよねえ。誰なの？』

『あたし、ほんとうに……』

『マア、いゝつて云つたら……。だけど、考へりや、これが伜はせになるかもしれない旦那さまの。手が掛らないうちだし、好きな人なら、なんとか、奥さんにでも頼んで、一緒になれるかも知れないわえ、だあれ、相手は？』

『……』

『書生の高見さん？』

『……』

『ぢや、旦那の秘書の大兒さん？』

『……』

『それなら、執事の久保田さん？。まさか、あんな爺さんと、ねえお伸さん、』

『……』

『ぢや、運轉手の君塚さん？』

伸子は、依然默つてゐる。

『ぢや、誰よ？、此處へくる社員のうち？』

やがて、霜は伸子の沈默に腹立たしくなつたらしい。

『マア、お伸さんも分らずやをいゝ加減にするもんよゝ私が、せつかく親切に、かうやつてゐるんだのに……』

『……』

『ねえ、決して惡いやうにはしないし、私がなんとかするから誰なの？』

霜は、俯向いた伸子の肩をかい抱くやうにして云ふ。

世馴れた、霜の眼には、なにもかも分つてゐる。じつさい、伸子が隱し續けるのは無駄なのである。

『こんなことが、私にだつて一度はあつたのだ。よく、愚かな處女とはいふけど、女だもんねえ。』

と、伸子が…羞らつて、牡蠣のやうに、口を閉ぢてゐるのも、霜にはようく分るのだつた。

自分でさへ、田舍の母に責め拔かれた揚句、だが孫だもん——と、いはれたとき、泣いたもんだのに……。

だが、伸子にいま、宿つてゐる赤兒の父親は？

中古カメラ売買　乾寫眞機店　新京銀座　電(3)三三九〇

けふの番組

ラヂオ　四日（月曜日）「MTJY」新京放送局

※朝※

六、〇〇（新京）建國體操
六、一八（大連）入港船のお知らせ
六、二〇（東京）ニュース
六、三〇（大連）初等滿洲語講座
六、五三（新京）朝の修養　時局と在滿邦人の覺悟（二）　秩父固太郎
七、二〇（大連）朝の音樂　金子定一
管絃樂・吹奏樂（レコード）
一、士官行進曲（スーザ作曲）
二、行進曲「士官學校生徒」（スーザ作曲）
三、圓舞曲「大洋の夢」（グングル作曲）
四、インドラ・ワルツ（リンケ作曲）
五、小夜曲（ハイケンス作曲）
六、合唱者のワルツ（ベールプス作曲）
七、行進曲（ツエッペリン伯號）（タイケ作曲）
八、パラダリア行進曲（コムツヤーク作曲）
八、二五（新京）建國體操
九、〇五（東京）經濟市況
九、三〇（東京）經濟市況
一〇、〇〇（大・新）經濟市況
一〇、〇九（大連）幼兒の時間　お話「イソップ物語」より　濱野文子
一〇、二〇（大連）母の時間　秋と赤ちやん　大連聖愛醫院小兒科醫長　仁田司郎
一〇、四五（奉天）家庭メモ
一〇、五〇（奉天）料理獻立
一一、三五（大連）經濟市況
一一、四〇（東京）經濟市況
一一、五九（東京）時報

※晝※

〇、〇一（牡丹江）晝の演藝　長唄　楠公
唄　杵屋吟代
三味線　杵屋吟千代
小鼓　つた彌
大鼓　つや次
太鼓　ちよぼ丸
〇、三〇（東・新）ニュース
一、〇〇（大・新）經濟市況
二、一〇（大・新）經濟市況
三、二〇（東京）經濟市況
四、〇〇（東・新）ニュース
四、四〇（大・新）經濟市況
五、二〇（新京）ニュース「鮮語」（新京）演藝「鮮語」

※夜※

六、〇〇（東京）子供の時間　勤勞奉仕こども座談會
六、二〇（東京）コドモの新聞
六、二五（新京）講演　日滿華交驩競技を顧みて　織田尚門
七、〇〇（東・新）ニュース（新京）告知事項・今晩の番組
七、三〇（奉天）忠靈を偲ぶ
一、講演　三軒家の戰鬪に就いて
二、詩吟　奥山賢　題職跡　他二　長田美佐男
三、講演　歩兵第六聯隊戰跡に就いて
四、詩吟　平手議一　題職跡　他一　宮永規之
八、〇〇（東京）ラヂオ小說　和田傳原作　和田勝一脚色
淺川村長　森雅之
堀川　田邊若男
義治　小宮讓二
すえ　月野道代
ふく　高橋豊子
うめ　岸輝子
クメ　伊藤智子
解說　高橋博
作曲並指揮　伊藤昇
伴奏　東京放送管絃樂團
演出　園池公功
八、四〇（東京）落語　松山鏡　三遊亭圓生
九、〇〇（東京）府縣めぐり（九）郡馬縣の巻
九、三九（東京）時報・ニュース・ニュース解說
一〇、三〇（新京）ニュース・告知事項・明日の番組
一〇、四〇（哈爾濱）北滿の時間（露語）

ラヂオの御用は　東京無線　電(3)三八七四

月曜　寅九　七月　甲辰　廿一日　先負　成　畢宿　四日　東京・本郷・神誠館

●一白の人　內には穩なれども外には不信を招き易き日
●二黑の人　選と南と北が吉
●二黑の人　平凡の如く見ゆれども根氣次第利得ある日
乾と選と東が吉
●三碧の人　先を見込での賣買には失敗に陥入り易き日
西と乾と壬が吉
●四綠の人　初めは運氣弱けれども次第に吉と成るべし
西と乾と壬が吉
●五黃の人　順調に進むことを得て有終の美を爲す吉日
南と巽と乾が吉
●六白の人　商法の事は注意を要すれど他の事は皆無事
南と艮と辛が吉
●七赤の人　利する所少なくとも手堅くするが安全なり
選と乾と艮が吉
●八白の人　意氣を壯んにし奮闘倦むことなくば發展す
南と甲と辛が吉
●九紫の人　焦らず荒立たず成行を見つゝ機運を待べし
甲と北と坤が吉

寫眞機　森洋行　中央通　電(三)三八七三

朝日乾電池

トランク病院　どんな破損品でも叮嚀迅速廉價にて完全に修理致します　旅行用品一切品揃　總べて自家製品に付大安賣！　二合永鞄店　新京東一條通三六　電話3四三〇八番

毛は生える藥　フミナイン　博士の創製　毛生え藥　●田中醫學博士方劑　●說明書無代進呈　田中醫學博士創製の毛生え藥フミナインは毛髮の發生を促進し、その脱落及び發育を助けます。即ち頭髮、眉毛、髭、腋毛其の他人體各部の毛髮のあるべき部分の毛髮の薄きものを濃くし、纖細の毛根にてもフミナインの發毛により長生せしめます。又禿頭病に因り毛髮の脱落の場合其の脱落を防止し、且つ之等諸病に原因する禿頭脱毛に對しても有效に發毛を促進して同様毛髮を發生せしめます●禿頭病●若禿●薄毛●脱け毛●眉毛薄き●生え際の不揃等の男女あるべき所に毛無き方……は是非と云はずフミナインをお用ひあれ。（全國藥店にあり）フミナイン價　五十錢、九十錢、一圓六十錢、三圓、五圓五十錢、送料內地十二錢、滿州鮮一品切の節は代金を添へ左記發賣元へ御注文あれ、眼時送致す。發賣元　東京市芝區田村町四　電話芝三八七四・八三三番　東京藥院　大阪市北區曾根崎　電話北五五八・八一八番　東京藥院

理化學用硝子器具其他　燈照明具　硝子瓶類　合資會社　大康硝子製造所　新京鐵道北孟家橋東北　電話(三)六一八九

美味求眞！　江戶前の　立喰壽司　三笠町三丁目（永樂前通）　すし竹　電呼③二〇八五番

燈火親しむの秋！　明視スタンド　好い照明で眼を守りませう　定價　七、〇〇より　電業の店　TEL・3－6511

眼科　中山醫院　院長　中山斐　新京錦町三丁目七（早川齒科醫院跡）　電話（3）三一三九一

淋疾　治療は責任ある根治療法によられよ　（HS線療法の說明書進呈）　一般慢性病專門　東京藥生堂HS線新京療院　新京祝町二ノ四（西本願寺西隣入）

キッコーマン醬油の姉妹品　キッコーリウ醬油　奉天鉄西　滿洲野田醬油株式會社

質　三行　一回金六十錢　被履度　一回金四十錢　五行　一回金八十錢　十行　一回金一圓八十錢

古物　丸八商店　曙町二ノ一八　電3六〇四二番

看護　婦附添婦家政婦募集　中央看護婦會　新京入船町　電3四五〇一番

看板　電3二四八四　有静社

恩給　擔保貸付　大連市西公園町一七九　恩給金庫

外務　社員招聘　第一生命新京支部　新京中央通四二　電3四九五九

代書とタイプ印書は東一條通稲荷神社南約一丁南洲堂で　電3五一三六番

牛乳　新鮮優良完全殺菌一合七錢　電話(2)五四三六番　ウシミロ　新京南關　協和牧場

產婆　往診宅診入院隨時　花岡產院　崇智胡同一〇八　電2一三二六

男女職業紹介　女中女給事務員ボーイ其他募集　日、滿人　ダイヤ街梅ケ枝町楠野ビル　國都紹介所　電3六七〇九

カメラ修理　新京銀座　乾寫眞機店　電話3二三九〇

トラック　の御用は　平野工務所　祝町五丁目六　電3五四五四

機械荷物土建材料運搬

失業路頭に迷ふ者人を求めたき者共に本會へ　新京東三馬路　電2一〇八五　自彊會　結婚媒介部　自彊會ドシ〳〵御申込下さい

トラックに依る運搬　大和運輸公司　電3六九〇八番　引越及建築土木科一般農產物麻袋の準備有り

松清株式會社　新京老松町一の　電(3)四三九七・四四〇四・三三二二

ほねつぎ　今辨慶整骨院　滿鐵病院東正門前　電3五三六一番

お茶とお茶道具は　みどり茶園　新京吉野町一丁目　電3四七七〇

整骨　中等學校各官衙會社御指定　小原整骨院　錦町三丁目一ノ二　電3二六八四番

たゝみ　室町公学校前　鵜殿兄弟商會　電③二四八二

ほねつぎ　中央通り　中央通警察署前　末松接骨院　電3二二〇三番

電話金融　低利で敏速に　入買高價銀金白金　橫濱屋質店　梅枝町一丁目　電話3四七七四番

灸は　あんま　愛化堂　遠近を問はず敏速に御伺ひ致します　東二條通三九　電話3二三五三

家傳　お灸　▲神經痛　▲肋膜炎　▲婦人病　▲カリエス　▲胃腸病　▲ロイマチス　▲淋病　▲痔　▲小便　▲中風　▲脚氣　▲あんま特設　清水堂鍼灸院　中央通（大阪商船隣）　電話3六七二七番

融金工商小中　迅速便利　東省實業株式會社　所在地　新京特別市大同大街四〇六號（電2四九一七）東拓ビル內

特效藥安心散　慢性花柳病、皮膚病　關節炎、神經痛　リウマチス　特効あり御試薬を乞ふ　浪速町二丁目十八番地　吉光堂療院

鍼灸　浪速町二丁目十八番地　東二條通交番前　吉光堂療院　電3三七三六

かんばん　玉江　電(三)二八二八　新京キネマ前

タイプ印書　飜譯・立案・謄寫・代書　新滿社　祝町二ノ一四　電話3二三八七

雜病に　淋疾　電氣治療　神經痛　ロイマチス　痔、タムシ　脚氣、肋膜　婦人病　東京光線新京療院　曙町四脇坂ビル（長春寺前）

業衣古新　質　切見大物夏　益豐質店　三笠町三丁目一五　電3二七七二番

質　第七博号屋　三笠町三ノ廿七　公會堂裏　電3五五三三

紫雲社　看板　塗裝　新京大經路四九號　電話(2)二一六三三番

强勉出貸　賣安大品流　質は七福屋　八甲町一丁目（昌樂ビル內）　電話③五五四九番

新京ダイヤ街　割烹　溫泉閣　電③五二八八　六二〇五　清涼　川魚料理　開始

御宴會は（十人樣以上）特に御相談　四円會料理（酒一本）五円會料理（酒二本）　肉鳥専門　わかもと　電③五二八五

印刷及帳簿　三友社　新京永樂町　電話3三四二四

○の御用は　質　ダイヤ街（丸石商店前）　荻本質店　入船町一丁目　電話(3)六二六七

電話賣買　電話月賦販賣　電話金融　岩見電話店　永樂町三ノ一ノ四　八島小學校前　電3・5909番

高價買入　電話及金融　金融即時・長期秘密　電話の御相談は最も信用ある　月賦販賣　（御用の方は3六二六七）　荻本電話店　新京入船町一ノ二二（ダイヤ街丸石商店前）

威權の界斯　タイプライター　タイピスト生徒募集　日本タイプライター株式會社　新京朝日通一八ノ一　電話③3338　5684

官署會社紹介　タイピスト養成　授業　午前、午後、夜間　入學隨時　規則書進呈　新京新發路一〇五號　官沼タイプライター　滿洲直賣所　電(2)四四五三番

貸出勉强　極く簡單　質　流れ品大安賣　愛知屋　東二條通二五　朝日社隣　電③二五五九

小料理　琴之家　橋本町二　電三二五〇七

御料理　開花　日本橋通　電三二〇五

小料理　大吉　富士町三　電(三)二一五九

大阪商船出帆

門司、神戸行
吉林丸　九月六日
うすりい丸　九月七日
鴨綠丸　九月九日
熱河丸　九月十一日
うらる丸　九月十二日
黑龍丸　九月十四日
扶桑丸　九月十六日
三角、鹿兒島那覇行（午前十一時大連出帆）
大同丸　七月廿一日
午後三時大連發
事務所　大連・奉天・新京・哈爾濱・驛とビユーローで連絡切符發賣

北日本汽船

敦賀直航
●はるびん丸（月三回）
羅津發每月六ノ日後四時
清津發每月七ノ日後四時
敦賀着每月九ノ日前七時
●氣比丸（月三回）
羅津發每月一ノ日後四時
清津發每月二ノ日後四時
敦賀着每月四ノ日前七時

新潟直航
●滿洲丸　●月山丸
●さいべりや丸
羅津發　六日、九日、十二日、十五日、十八日、廿一日、廿四日、廿七日、卅日、二日後三時
清津發　七日、十日、十三日、十六日、十九日、廿二日、廿五日、廿八日、一日、四日後四時
新潟着　九日、十二日、十五日、十八日、廿一日、廿四日、廿七日、卅日、三日、六日前七時

切符發賣所
羅津、清津、國際運輸支店及各地ビユーロー
滿鐵各驛ニテ汽車連絡切符ハ各主要驛ニテ發賣致シマス
北日本在勤所　新京府北星町
代理店國際運輸清津支店
航路案內、御入用ノ方ハ國際ヘ御請求ニナレバ無料進呈致シマス